

# Ημερολόγιο 2019

---

Με τη συγχρηματοδότηση της Ελλάδας και της Ευρωπαϊκής Ένωσης





Σε μια χρονιά ορόσημο για την ελληνική οικονομία και κοινωνία, η κυβέρνηση υλοποιεί το σχέδιό της για ένα εναλλακτικό, δίκαιο και βιώσιμο αναπτυξιακό μοντέλο, αξιοποιώντας όλες τις θετικές προοπτικές που παρουσιάζονται.

Το 2018 συνεχίσαμε τη σκληρή δουλειά, ανταποκρινόμενοι όλο και περισσότερο στον στόχο μας να παραμείνει και να εδραιωθεί η Ελλάδα στην κορυφή της απορρόφησης του ΕΣΠΑ, αξιοποιώντας στο έπακρο όλους τους διαθέσιμους ευρωπαϊκούς πόρους.

Μέσα από τις δράσεις του ΕΣΠΑ χρηματοδοτούμε σημαντικά έργα για την ενίσχυση της αναπτυξιακής δυναμικής της χώρας. Προχωρούμε σε αναγκαίες δημόσιες υποδομές, ενισχύουμε μικρές και μεσαίες επιχειρήσεις, στηρίζουμε τον αγροτικό κόσμο, αναπτύσσουμε πολύ σημαντικές κοινωνικές υπηρεσίες προς τους πολίτες.

Κρίσιμος παράγοντας αυτής της προσπάθειας είναι το ανθρώπινο δυναμικό της ΜΟΔ, που υποστηρίζει το σύστημα του ΕΣΠΑ τόσο στο επίπεδο της διαχείρισης όσο και στο επίπεδο της υποστήριξης των τελικών δικαιούχων και ιδιαίτερα των δήμων.

Τα στελέχη των Ειδικών Υπηρεσιών και της Κεντρικής Υπηρεσίας δίνουν καθημερινά τον καλύτερό τους εαυτό, συμβάλλοντας καθοριστικά στην επιτυχή έκβαση αυτής της προσπάθειας.

Είμαι βέβαιος, ότι με τη δουλειά, την ευσυνειδησία και τη συνεχή προσπάθεια όλων, θα συνεισφέρουμε στον μέγιστο βαθμό στην αναπτυξιακή προοπτική της χώρας.

Εύχομαι καλή χρονιά με υγεία και δημιουργικότητα σε σας και τις οικογένειές σας.

Στάθης **Γιαννακίδης**  
Υφυπουργός Οικονομίας και Ανάπτυξης



Το 2018 ήταν μια χρονιά η οποία χαρακτηρίστηκε από εντατικοποίηση των προσπάθειών όλων των φορέων που εμπλέκονται στο σύστημα του ΕΣΠΑ.

Η ΜΟΔ ως φορέας υποστήριξης της διαχείρισης αναπτυξιακών προγραμμάτων απέδειξε ακόμη μια φορά τον δυναμικό της χαρακτήρα στην προσφορά υπηρεσιών υψηλών προδιαγραφών, σε ποικίλα θέματα και τομείς, με αμεσότητα, υπευθυνότητα και αποτελεσματικότητα. Η συμβολή της ΜΟΔ

και των στελεχών της στην αναπτυξιακή διαδικασία που συντονίζει το Υπουργείο Οικονομίας είναι καθοριστική. Από

την υποστήριξη ακόμη περισσότερων μικρών νησιωτικών και ορεινών δήμων, μέχρι τη συμβολή στη διαχείριση των νέων καινοτόμων αναπτυξιακών προγραμμάτων όπως ο Φιλόδημος, η ΜΟΔ αποδεικνύεται για άλλη μια φορά ένας πολύτιμος φορέας του δημοσίου.

Η έναρξη της διαδικασίας επιλογής προϋορισμένων στο σύστημα ΕΣΠΑ και η επιτυχής διεξαγωγή του γραπτού διαγωνισμού είναι επίσης ένα από τα σημαντικά επιτεύγματα της χρονιάς που πέρασε όπως και η πρώτη διεξαγωγή εξετάσεων για την απόσπαση δημοσίων υπαλλήλων. Οι πρωτοβουλίες, η δραστηριοποίηση της ΜΟΔ και η υπευθυνότητα που επέδειξαν τα στελέχη της στο θέμα αυτό υπήρξαν καίριας σημασίας.

Οι προκλήσεις που έχουμε μπροστά μας το 2019 είναι μεγάλες. Θα συνεχιστεί με όλο και περισσότερο εντατικούς ρυθμούς η προσπάθεια αποτελεσματικής αξιοποίησης των διαθέσιμων πόρων του ΕΣΠΑ και του Εθνικού ΠΔΕ, ενώ αναμένεται να ολοκληρωθεί η επιλογή προϋορισμένων και να υλοποιηθεί ο πρώτος κύκλος κινητικότητας στο σύστημα ΕΣΠΑ.

Ταυτόχρονα, το Υπουργείο Οικονομίας θα εντείνει τη διαδικασία προετοιμασίας για το επόμενο ΕΣΠΑ 2021-2027, ώστε η χώρα μας να είναι απολύτως έτοιμη για την έγκαιρη εκκίνησή του.

Είμαι σίγουρος ότι το 2019 θα είναι μια ακόμη χρονιά όπου η ΜΟΔ και τα στελέχη της θα αποδείξουν την αξία τους συμβάλλοντας αποτελεσματικά στην προσπάθεια ανάκαμψης της ελληνικής οικονομίας με όρους βιωσιμότητας και δικαιοσύνης.

Θα ήθελα να ευχηθώ σε όλες και όλους νέες ατομικές και συλλογικές επιτυχίες στο επαγγελματικό πεδίο, καθώς και κάθε καλό στην προσωπική σας ζωή.

Παναγιώτης **Κορκολής**

*Γενικός Γραμματέας Δημοσίων Επενδύσεων & ΕΣΠΑ*

Η δράση της ΜΟΔ έχει στόχο την εύρυθμη λειτουργία των δομών του ΕΣΠΑ και την αποτελεσματική υλοποίηση των συγχρηματοδοτούμενων Επιχειρησιακών Προγραμμάτων. Στο πλαίσιο του ΕΠ Τεχνική Βοήθεια 2014-2020 οι συγχρηματοδοτούμενες από την ΕΕ πράξεις της ΜΟΔ είναι:

- Μισθοδοσία των στελεχών της ΜΟΔ και των Ειδικών Υπηρεσιών του ΕΣΠΑ
- Τεχνική υποστήριξη της εύρυθμης λειτουργίας των δομών του ΕΣΠΑ
- Ενέργειες τεχνικής βοήθειας με πρωτοβουλία της Ευρωπαϊκής Επιτροπής
- Πληροφοριακά συστήματα, κατάρτιση, μεταφορά τεχνογνωσίας
- Προμήθεια και αναβάθμιση υποδομών πληροφορικής και ψηφιακής τεχνολογίας

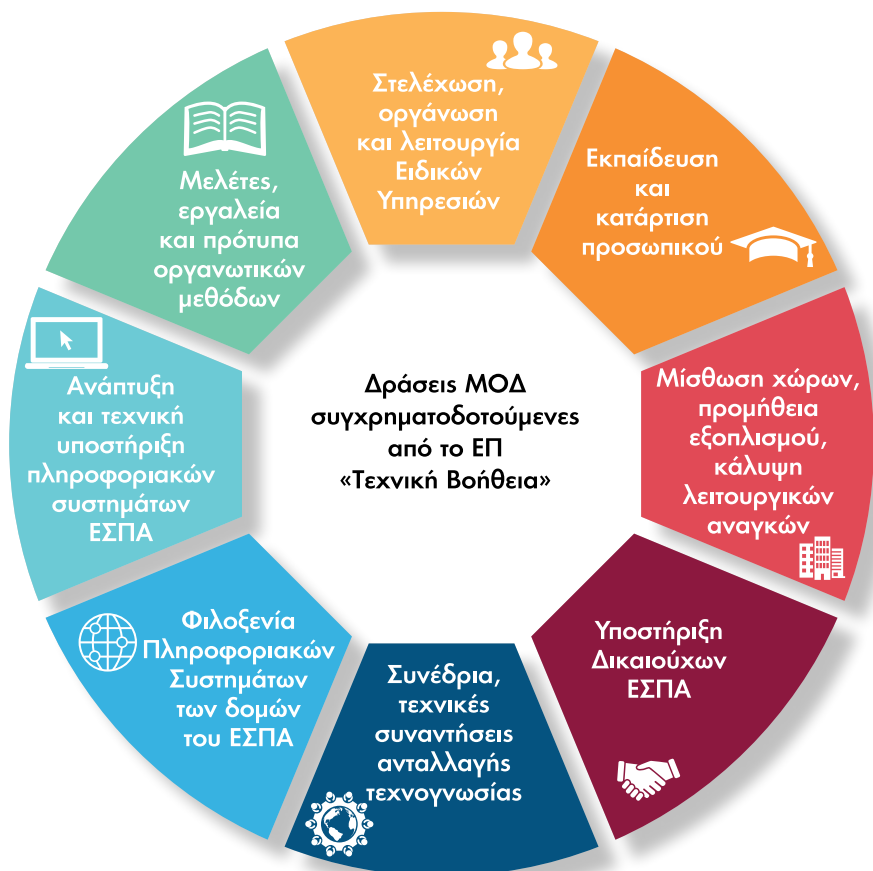

Στο πλαίσιο της ενιαίας διοίκησης του ανθρώπινου δυναμικού των δομών του ΕΣΠΑ, η ΜΟΔ έχει την ευθύνη για τις ακόλουθες διαδικασίες που αφορούν το σύνολο του προσωπικού:



Το 2018:

● διενεργήθηκε η πρώτη αξιολόγηση προσωπικού

● ξεκίνησε η διαδικασία επιλογής προϊσταμένων στις δομές του ΕΣΠΑ

● ξεκίνησε η απόσπαση προσωπικού από το υπόλοιπο Δημόσιο (πλην ΜΟΔ) με νέα, ανοιχτή διαδικασία

## **Το επόμενο διάστημα προγραμματίζεται:**

- ο πρώτος κύκλος κινητικότητας προσωπικού μεταξύ των δομών του ΕΣΠΑ και
- η εναλλαγή προσωπικού σε ευαίσθητες θέσεις.

Βασική προτεραιότητα για τη ΜΟΔ είναι η στελέχωση των Ειδικών Υπηρεσιών του ΕΣΠΑ με κατάλληλο και υψηλών προσόντων προσωπικό, τόσο από τη ΜΟΔ όσο και από λοιπούς φορείς του Δημοσίου, το οποίο είναι ικανό να αντεπεξέλθει απρόσκοπτα, αποτελεσματικά και αποδοτικά στις ανάγκες του προγραμματισμού, της διαχείρισης, της παρακολούθησης, της εφαρμογής, του ελέγχου και της αξιολόγησης των Επιχειρησιακών Προγραμμάτων του ΕΣΠΑ.

*Το ανθρώπινο δυναμικό του ΕΣΠΑ συνέβαλε καθοριστικά στις πολύ υψηλές επιδόσεις της χώρας τόσο στην ολοκλήρωση του ΕΣΠΑ 2007-2013 (100% απορρόφηση) όσο και στην υψηλή τρέχουσα απορρόφηση του ΕΣΠΑ 2014-2020.*



### Εκπαιδευτικό προφίλ στελεχών ΜΟΔ



● ΔΕ/ΥΕ: 41

● ΤΕ: 83

● ΠΕ: 938

511 MASTER ● ● 55 ΔΙΔΑΚΤΟΡΙΚΑ

Το στελεχιακό δυναμικό της ΜΟΔ σήμερα αριθμεί **1.062** άτομα, εκ των οποίων το **96%** είναι πτυχιούχοι και το **55,5%** εξ αυτών είναι κάτοχοι μεταπτυχιακού διπλώματος.

Το μισθολογικό κόστος του αποσπασμένου στις ΕΥ προσωπικού της ΜΟΔ βαρύνει τον προϋπολογισμό της εταιρείας και συγχρηματοδοτείται από την ΕΕ μέσω των ΕΠ Τεχνική Βοήθεια, Αγροτική Ανάπτυξη, Αλιεία και Θάλασσα.

Πέραν της μισθοδοσίας, η ΜΟΔ διαχειρίζεται και διοικητικά θέματα, όπως αποσπάσεις, υπηρεσιακές μεταβολές, καθώς και τις σχετικές με τη μισθοδοσία ασφαλιστικές και φορολογικές υποχρεώσεις. Από το 2017 η ΜΟΔ ανέλαβε την ευθύνη καταβολής ειδικού επιδόματος στους δημοσίους υπαλλήλους που υπηρετούν στις δομές του ΕΣΠΑ καθώς και υπερωριών στο προσωπικό του ΕΣΠΑ.

Η ΜΟΔ από την ίδρυσή της δίνει έμφαση στη συνεχή ανάπτυξη του ανθρώπινου δυναμικού των δομών του ΕΣΠΑ αλλά και των δικαιούχων, είτε μέσω παραδοσιακής εκπαίδευσης είτε μέσω του συστήματος τηλεεκπαίδευσης. Σε τακτά χρονικά διαστήματα πραγματοποιεί διάγνωση εκπαιδευτικών αναγκών και αξιολογεί τις παρεχόμενες υπηρεσίες εκπαίδευσης.

Μέχρι στιγμής, κατά την τρέχουσα Προγραμματική Περίοδο 2014-2020:

**6.350 εκπαιδευόμενοι** συμμετείχαν σε **122 σεμινάρια παραδοσιακής εκπαίδευσης** για θέματα ΕΣΠΑ και ανάπτυξης διοικητικών δεξιοτήτων.



### Το e-learning της ΜΟΔ με μια ματιά



**9.000** εγγραφές  
σε ηλεκτρονικά  
μαθήματα



**115** εικονικές τάξεις



**2.600** εγγεγραμμένα  
στελέχη  
(ΕΥ ΕΣΠΑ  
και Δικαιούχων)



**40** εξειδικευμένα  
ηλεκτρονικά μαθήματα  
σε θέματα ΕΣΠΑ



**1.600** συμμετοχές  
σε εικονικές τάξεις



**30** ηλεκτρονικά μαθήματα  
διοικητικών δεξιοτήτων

## ΜΕΛΕΤΕΣ, ΕΓΧΕΙΡΙΔΙΑ, ΕΡΓΑΛΕΙΑ

Η ΜΟΔ υποστηρίζει τους φορείς που εμπλέκονται στον σχεδιασμό, τη διαχείριση και την υλοποίηση των συγχρηματοδοτούμενων από την Ευρωπαϊκή Ένωση προγραμμάτων αναπτύσσοντας πρότυπα, εργαλεία, συστήματα και οργανωτικές μελέτες. Το 2018 εκπόνησε:

1	Οδηγό προς τους Δήμους και τους φορείς τους για την εφαρμογή του Ν. 4412/2016 περί Δημοσίων Συμβάσεων: Γενικές οδηγίες - Εξειδικεύσεις περιπτώσεων & ανάλογα υποδείγματα (2η έκδοση)	
	Εγχειρίδιο Διαδικασιών Διοικητικής Ικανότητας για Συγχρηματοδοτούμενα Έργα που υλοποιούνται από Φορείς Διαχείρισης Προστατευόμενων Περιοχών	2
3	Υποδείγματα Εγχειριδίων Διαδικασιών Διοικητικής Ικανότητας για Επιμελητήρια και Εμπορικούς Συλλόγους, στο πλαίσιο της πρόσκλησης «Ανοικτά Κέντρα Εμπορίου» του ΕΠΑνΕΚ 2014-2020	
	«Μεθοδολογία Ανάπτυξης Πράσινων Σημείων» για την υποβοήθηση των Δήμων	4
5	Οδηγό Ανασχεδιασμού Αστικών Οδών Αρμοδιότητας Δήμων (υπό εκπόνηση) σε συνεργασία με το CIVINET CY-EL στο πλαίσιο υποστήριξης των Δήμων στη σύνταξη Σχεδίων Βιώσιμης Αστικής Κινητικότητας	
	Εγχειρίδιο Διαδικασιών Διαχείρισης & Ελέγχου Συγχρηματοδοτούμενων Πράξεων από τον Χρηματοδοτικό Μηχανισμό του Ευρωπαϊκού Οικονομικού Χώρου περιόδου 2014-2020	6

## ΜΕΤΑΦΟΡΑ ΤΕΧΝΟΓΝΩΣΙΑΣ

Η ΜΟΔ επιδιώκει να αποτελεί σημείο αναφοράς για τη συγκέντρωση, την επεξεργασία και τη συστηματική διάχυση της τεχνογνωσίας που έχει αποκτηθεί:

Συμμετοχή σε ευρωπαϊκά δίκτυα	<ul style="list-style-type: none"><li>IQ-NET για θέματα περιφερειακής ανάπτυξης και πολιτικής συνοχής</li><li>INFORM για θέματα πληροφόρησης και επικοινωνίας ΕΔΕΤ</li></ul>
Διεθνείς συνεργασίες με κράτη μέλη	Συναντήσεις ανταλλαγής τεχνογνωσίας σε θέματα διαχείρισης / υλοποίησης προγραμμάτων και έργων ΕΔΕΤ
Διάχυση τεχνογνωσίας στους φορείς ΕΣΠΑ	Τεχνικές συναντήσεις για την αποτελεσματική διαχείριση και υλοποίηση του ΕΣΠΑ

Το 2018 η ΜΟΔ διοργάνωσε την Ετήσια Συνάντηση της ΕΕ για την εξέταση των Επιχειρησιακών Προγραμμάτων ΕΔΕΤ, ένα workshop για τις απαιτήσεις μελετών κόστους οφέλους μεγάλων έργων και μία συνάντηση ανταλλαγής τεχνογνωσίας με το Υπ. Εσωτ. της Ρουμανίας.



## ΣΤΕΓΑΣΗ ΚΑΙ ΥΛΙΚΟΤΕΧΝΙΚΗ ΥΠΟΔΟΜΗ ΤΩΝ ΕΥ

Αρμοδιότητα της ΜΟΔ είναι να εξασφαλίζει την εύρυθμη λειτουργία των ΕΥ του ΕΣΠΑ. Σήμερα, καλύπτει τις ανάγκες στέγασης 40 Ειδικών Υπηρεσιών του ΕΣΠΑ σε μισθωμένες κτιριακές εγκαταστάσεις σε όλη την επικράτεια της χώρας, συνολικού εμβαδού 43.000 τ.μ. με πλήρη υλικοτεχνική υποδομή, υποδομή δικτύων και τεχνική υποστήριξη. Παράλληλα, παρέχει εξοπλισμό πληροφορικής και εξοπλισμό γραφείου και καλύπτει τις λειτουργικές δαπάνες. Από το 2014, η ΜΟΔ πέτυχε εξοικονόμηση ενοικίων κατά 20,8%, διατηρώντας ταυτόχρονα την ποιότητα του εργασιακού περιβάλλοντος.

### Μείωση Δαπάνης Μισθωμάτων ΕΥ

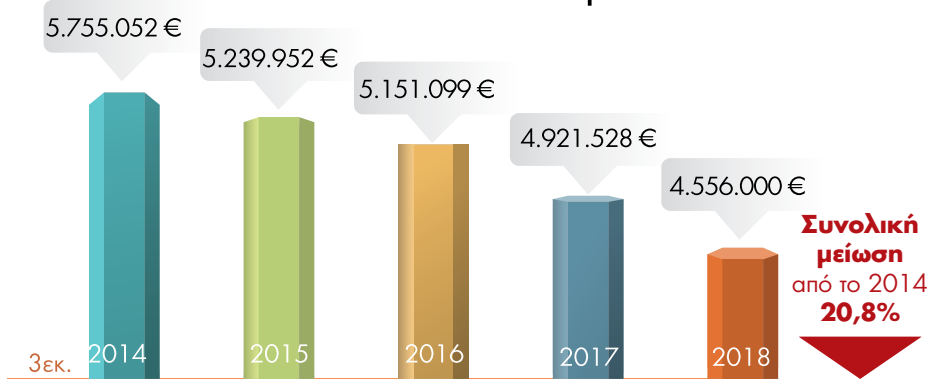

## ΠΛΗΡΟΦΟΡΙΑΚΑ ΣΥΣΤΗΜΑΤΑ

Η ΜΟΔ μεριμνά για την ανάπτυξη, λειτουργία, τεχνική υποστήριξη και φιλοξενία μιας σειράς κρίσιμων πληροφοριακών συστημάτων του ΕΣΠΑ.



## Πληροφοριακό Σύστημα Κρατικών Ενισχύσεων (ΠΣΚΕ)

Το ΠΣΚΕ, που ανέπτυξε η ΜΟΔ, είναι ο κεντρικός κόμβος των δράσεων κρατικών ενισχύσεων σε όλη την Ελλάδα. Η χρήση του συστήματος είναι πλέον υποχρεωτική για όλες τις συγχρηματοδοτούμενες δράσεις και για πολλές εθνικές. Το ΠΣΚΕ επιτρέπει την ηλεκτρονική παρακολούθηση των επενδυτικών σχεδίων από το στάδιο της υποβολής τους μέχρι την ολοκλήρωση της επένδυσης.

Το 2018 η ΜΟΔ προχώρησε στην ανάπτυξη νέων παραμετροποιημένων λειτουργιών στο ΠΣΚΕ, με αποτέλεσμα τη μεγάλη επιτάχυνση του ανοίγματος νέων δράσεων.

### Νέες δράσεις ΠΣΚΕ ΕΣΠΑ 2014-2020

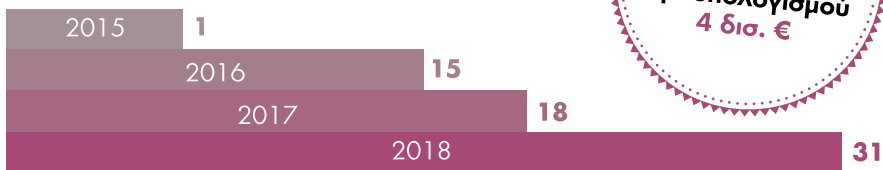

## Ολοκληρωμένο Πληροφοριακό Σύστημα (ΟΠΣ) του ΕΣΠΑ

Από το 2012 ο κύριος κόμβος του ΟΠΣ λειτουργεί στο Data Center της ΜΟΔ. Η ΜΟΔ διασυνδέει τις Ειδικές Υπηρεσίες με το ΟΠΣ και παρέχει πανελλαδικά υποστήριξη για τη λειτουργία, τις προσαρμογές και την υλοποίηση νέων λειτουργιών του ΟΠΣ.

## Δίαυλος

Η ΜΟΔ σχεδίασε και υλοποίησε την εσωτερική διαδικτυακή πλατφόρμα (intranet) ΔΙΑΥΛΟΣ η οποία διασυνδέει όλες τις υπηρεσίες του ΕΣΠΑ. Ο ΔΙΑΥΛΟΣ παρέχει εξειδικευμένες εφαρμογές εσωτερικής επικοινωνίας, δικτύωσης και συνεργασίας (π.χ. διαβούλευση εγγράφων μέσω της πλατφόρμας, γραπτή διαδικασία Επιτροπών Παρακολούθησης, σύστημα οτασυρροπής, ηλεκτρονική βιβλιοθήκη, κ.λπ.) και αποτελεί το επίσημο εργαλείο διαβούλευσης μεταξύ των ΕΥ του ΕΣΠΑ.

Μέσω **εξειδικευμένων Ομάδων**, η ΜΟΔ παρέχει συμβουλευτική και τεχνική στήριξη σε φορείς υλοποίησης αναπτυξιακών έργων και δράσεων με στόχο τη βελτίωση της διαχειριστικής τους ικανότητας και την αποτελεσματική ωρίμανση και υλοποίηση των έργων τους.

Ειδικά για τους Δήμους της χώρας, η ΜΟΔ έχει ενεργοποιήσει ένα ολοκληρωμένο πλέγμα υποστηρικτικών υπηρεσιών, με έμφαση σε νησιωτικές και ορεινές περιοχές, παρέχοντας χωρίς οικονομική επιβάρυνση για τους Δήμους συμβουλευτική και τεχνική στήριξη (επιτόπου ή εξ αποστάσεως), εκπαίδευση/κατάρτιση, εξειδικευμένους οδηγούς, εγχειρίδια και τεχνικά εργαλεία.



<http://otasupport.mou.gr>

Χάρτης των έργων που υποστηρίζει η ΜΟΔ,  
με αναλυτικές πληροφορίες και φωτογραφίες.

## Υλοποίηση έργων σε μικρά νησιά και ορεινούς δήμους

Από το 2017 η ΜΟΔ, σε συνεργασία με άλλους φορείς και υπουργεία, προχώρησε στη δημιουργία εξειδικευμένου μηχανισμού για την υλοποίηση έργων σε μικρά νησιά, τα οποία έχουν υποστελεχωμένες τεχνικές υπηρεσίες, με αποτέλεσμα να δυσκολεύονται να ωριμάσουν και να δημοπρατήσουν έργα υποδομής.

Επεκτείνοντας το παράδειγμα αυτό, η ΜΟΔ δημιούργησε δεύτερο μηχανισμό, για την υλοποίηση έργων στους ορεινούς δήμους της χώρας, που επίσης έχουν προβλήματα υποστελέχωσης. Σε συνεργασία με τις ΠΕΔ και τις Περιφέρειες πραγματοποιήθηκε, το 2018, καταγραφή των προβλημάτων και ξεκίνησε η υποστήριξη των πρώτων έργων.

Σύντομα επίσης συστήνεται Τεχνική Υπηρεσία στη ΜΟΔ, προκειμένου να αναλαμβάνει ολοκληρωμένα τη δημοπρατηση έργων για λογαριασμό των Δήμων, όπου αυτό απαιτείται.

2018



Για τα αιτήματά τους αλλά και για κάθε πληροφορία οι Δήμοι μπορούν να επικοινωνούν με τη ΜΟΔ:

☎ 213 1310161, 213 1310212, 213 1310185 | ✉ [otasupport@mou.gr](mailto:otasupport@mou.gr)

### Υποστήριξη αναπτυξιακών νόμων

Μετά από ειδική νομοθετική ρύθμιση, η ΜΟΔ εξουσιοδοτήθηκε να διενεργεί μέρος των διοικητικών ελέγχων και της ολοκλήρωσης επενδυτικών σχεδίων που έχουν υπαχθεί σε παρελθόντες αναπτυξιακούς νόμους, προκειμένου να επισπευστούν οι διαδικασίες. Σε πρώτη φάση η ΜΟΔ ανέλαβε την ολοκλήρωση επενδυτικών σχεδίων παραγωγής ηλεκτρικού ρεύματος που είχαν υπαχθεί στον αναπτυξιακό νόμο 3299/2004 και δεν έχουν εκκαθαριστεί ακόμη. Η εταιρεία, σε συνεργασία με το Υπουργείο Οικονομίας & Ανάπτυξης, προχώρησε σε ευρεία προτυποποίηση της ροής εργασίας, με αποτέλεσμα τη μείωση του απαιτούμενου χρόνου ανά φάκελο κατά 60 -70%. Στο πλαίσιο αυτό η ΜΟΔ έχει ήδη επεξεργαστεί τα πρώτα 90 επενδυτικά σχέδια, αξίας άνω των 30 εκατ. ευρώ, που αφορούν επενδύσεις συνολικής δυναμικότητας 12 εκατ. kWh/έτος.

### Υποστήριξη δράσεων Ευρωπαϊκού Κοινωνικού Ταμείου

Η ΜΟΔ υποστηρίζει την υλοποίηση δράσεων για ειδικές ομάδες πληθυσμού, στηρίζοντας την Ειδική Γραμματεία για την Κοινωνική Ένταξη των Ρομά. Με τη σύνταξη υποδείγματος έχει επίσης στηρίξει 80 Δήμους στην εκπόνηση επιχειρησιακών σχεδίων δράσης για τη βελτίωση των συνθηκών διαβίωσης των Ρομά.

Παράλληλα, υποστηρίζει δημόσιους φορείς, όπως την Ειδική Γραμματεία Κοινωνικής και Αλληλέγγυας Οικονομίας, τον ΟΑΕΔ και το Εθνικό Σύστημα Διαπίστευσης στην υλοποίηση δράσεων ΕΚΤ (προώθηση της απασχόλησης, κοινωνική ένταξη, ενίσχυση της επιχειρηματικότητας).



## Διαχείριση λυμάτων οικισμών Γ' προτεραιότητας

Οι 385 οικισμοί της επικράτειας με ισοδύναμο πληθυσμό άνω των 2.000 κατοίκων πρέπει να εξυπηρετούνται από εγκαταστάσεις επεξεργασίας λυμάτων σύμφωνα με την ελληνική και την ευρωπαϊκή νομοθεσία. Μετά από καθυστερήσεις πολλών ετών που οδήγησαν σε απεντάξεις έργων, υιοθετήθηκε με πρωτοβουλία των αρμόδιων Υπουργείων και της Ευρωπαϊκής Επιτροπής ένα ενιαίο **Εθνικό Επιχειρησιακό Σχέδιο Υποδομών Λυμάτων** για την κάλυψη του συνόλου των οικισμών. Εκπονήθηκαν 13 Περιφερειακά Σχέδια και διασφαλίστηκε η χρηματοδότηση (από το ΕΣΠΑ και από το πρόγραμμα ΦΙΛΟΔΗΜΟΣ Ι) για όλα τα έργα που έχουν ωριμότητα κατασκευής μέχρι το 2023.

Η ΜΟΔ αποτελεί τον κύριο πυλώνα της Τεχνικής Γραμματείας Λυμάτων που έχει συσταθεί και παρακολουθεί την εξέλιξη των έργων, παρεμβαίνει για να τα ξεμπλοκάρει και καταθέτει προτάσεις για τη διασφάλιση της ορθής λειτουργίας τους όταν αυτά ολοκληρωθούν.



## Αποκατάσταση των χώρων ανεξέλεγκτης διάθεσης απορριμμάτων (ΧΑΔΑ)

Η παρουσία των ΧΑΔΑ αποτελεί ένα από τα σημαντικότερα περιβαλλοντικά προβλήματα που αντιμετωπίζει η χώρα, η οποία έχει ήδη καταδικαστεί σε σημαντικές χρηματικές ποινές.

Από το 2012, η ΜΟΔ υποστηρίζει την ωρίμανση και υλοποίηση έργων αποκατάστασης ΧΑΔΑ και των συνοδών έργων που είναι απαραίτητα για την παύση λειτουργίας τους (π.χ. Σταθμοί Μεταφόρτωσης Απορριμμάτων και δεματοποιητές). Η πρόοδος που έχει επιτευχθεί μέχρι σήμερα είναι σημαντική, καθώς από τους **396 ΧΑΔΑ το 2012, έχουν απομείνει στο τέλος του 2018 μόνο 33 ΧΑΔΑ**. Κλιμακωτά μειώνεται και το ύψος της χρηματικής ποινής που επιβάλλεται από την Ευρωπαϊκή Επιτροπή και στόχος είναι η ολοκλήρωση του συνολικού προγράμματος αποκατάστασης και η εκμείωση της χρηματικής ποινής εντός του 2020.

## ΣΧΕΔΙΑΣΜΟΣ ΟΛΟΚΛΗΡΩΜΕΝΩΝ ΑΝΑΠΤΥΞΙΑΚΩΝ ΠΑΡΕΜΒΑΣΕΩΝ ΣΕ ΤΟΠΙΚΟ ΕΠΙΠΕΔΟ

Η ΜΟΔ στηρίζει τον σχεδιασμό ολοκληρωμένων αναπτυξιακών παρεμβάσεων σε τοπικό επίπεδο, φέρνοντας σε επαφή και συντονίζοντας όλους τους εμπλεκόμενους φορείς.

Το 2018 συνέβαλε στις ακόλουθες προσπάθειες:

### ΜΥΘΙΚΟΣ ΑΧΕΡΟΝΤΑΣ

Η ΜΟΔ συντόνισε τη διαδικασία σύνταξης σχεδίου ολοκληρωμένης χωρικής ανάπτυξης για την προώθηση και αξιοποίηση των συγκριτικών πλεονεκτημάτων της περιοχής του Μυθικού Αχέροντα ώστε να αναδειχθεί σε τουριστικό πόλο υψηλής ποιότητας και υπερτοπικής σημασίας.

### ΘΕΣ/ΝΙΚΗ 2030

Η ΜΟΔ συνεργάζεται με τους Δήμους της Θεσσαλονίκης και τη Μητροπολιτική Αναπτυξιακή Θεσσαλονίκης στον σχεδιασμό και την υλοποίηση ενός ολοκληρωμένου αναπτυξιακού σχεδίου για το Πολεοδομικό Συγκρότημα.

### ΓΑΥΔΟΣ

Υποστήριξη συμμετοχικού αναπτυξιακού σχεδιασμού σε συνεργασία με τον Δήμο Γαύδου και τους κατοίκους.

### ΝΙΣΥΡΟΣ

Επεξεργασία στρατηγικού και επιχειρησιακού σχεδίου για την αξιοβίωτη, αειφόρο και ήπια ανάπτυξη της Νισύρου, σε συνεργασία με τον Δήμο.

### ΘΗΡΑΣΙΑ

Σε συνεργασία με το Δίκτυο Αειφόρων Νήσων ΔΑΦΝΗ και μέσα από την επικοινωνία με τους κατοίκους καθορίστηκε το περίγραμμα ενός επιθυμητού μοντέλου βιώσιμης τοπικής ανάπτυξης με κύριους στόχους την οικονομική αυτότητα, την ποιότητα ζωής των κατοίκων και την κοινωνική συνοχή.

## ΕΙΔΙΚΑ ΑΝΑΠΤΥΞΙΑΚΑ ΠΡΟΓΡΑΜΜΑΤΑ ΒΟΡΕΙΟΥ ΚΑΙ ΝΟΤΙΟΥ ΑΙΓΑΙΟΥ 2017-2020

Στόχος των Αναπτυξιακών Προγραμμάτων είναι να στηριχθούν τα νησιά του Αιγαίου λόγω των προκλήσεων νησιωτικότητας που αντιμετωπίζουν, αλλά και λόγω των έκτακτων αναγκών που δημιούργησαν οι αυξημένες προσφυγικές ροές.

Η ΜΟΔ συμμετέχει στις Τεχνικές Γραμματείες που συγκροτήθηκαν για τη διαχείριση και υλοποίηση των προγραμμάτων αυτών και μεριμνά για την αξιολόγηση και παρακολούθηση των έργων.

	Έργα	Προϋπολογισμός €
<b>Βόρειο Αιγαίο</b>	44	46.000.000
<b>Νότιο Αιγαίο</b>	57	59.000.000

Επιπλέον, έχουν ενταχθεί σε άλλα προγράμματα 22 έργα (22 εκατ.€) στο Βόρειο Αιγαίο και 47 έργα (55 εκατ.€) στο Νότιο Αιγαίο

Είδος Παρέμβασης	Αρ. Έργων	Προϋπολογισμός Έργων €
Οδοποιία	19	20.370.507
Λιμενικές υποδομές	18	20.379.449
Υποδομές υγείας	5	3.139.336
Υποδομές παιδείας & αθλητισμού	9	16.041.008
Όμβρια ύδατα	2	1.938.000
Στερεά απόβλητα	1	1.125.000
Υδρευση/Άρδευση	8	7.505.000
Ενίσχυση επιχειρηματικότητας	8	5.923.920
Πολιτισμός/Τουρισμός	31	28.618.292
<b>ΣΥΝΟΛΟ</b>	<b>101</b>	<b>105.040.514</b>



# ΠΡΟΓΡΑΜΜΑ ΦΙΛΟΔΗΜΟΣ Ι

Το Πρόγραμμα Φιλόδημος Ι συνολικού προϋπολογισμού 2 δισ. ευρώ δημιουργήθηκε από τα Υπουργεία Εσωτερικών και Οικονομίας & Ανάπτυξης σε συνεργασία με τη ΜΟΔ. Βασικό στοιχείο του είναι η δανειοδότηση των ΟΤΑ από την Ευρωπαϊκή Τράπεζα Επενδύσεων μέσω του Ταμείου Παρακαταθηκών και Δανείων για την κατασκευή έργων και την προμήθεια εξοπλισμού στους τομείς ύδρευσης, αποχέτευσης, αποκατάστασης ΧΑΔΑ, αγροτικής οδοποιίας, ανέγερσης ή αποκατάστασης δημοτικών κτιρίων, αντιπλημμυρικής προστασίας, αποκατάστασης ζημιών από φυσικές καταστροφές.

Η ΜΟΔ, ως μέλος της Τεχνικής Γραμματείας που συστάθηκε για τη διαχείριση του Προγράμματος, συμμετέχει στον σχεδιασμό και στην προετοιμασία των προσκλήσεων και έχει αναλάβει την αξιολόγηση των προτάσεων και την παρακολούθηση των έργων.

## Προσκλήσεις Φιλόδημος Ι

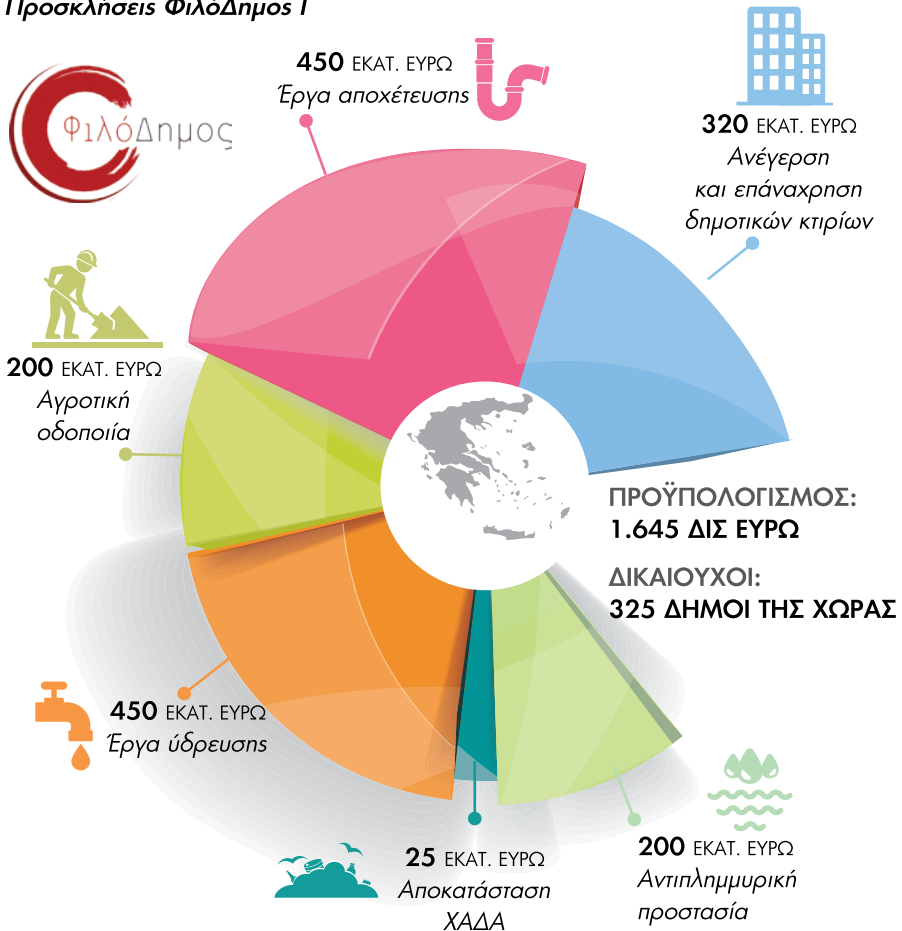



1

**Ανάδειξη κτιρίου Βούλγαρη  
ως πολυχώρου τέχνης, ιστορίας,  
πολιτισμού και εκπαίδευσης**

***Δήμος Σουλίου***

Το κτίριο ΒΟΥΛΓΑΡΗ κατασκευάστηκε ως Δημοτικό Σχολείο από δωρεά του ευεργέτη Σωτηρίου Γ. Βούλγαρη και στέγασε το Α΄ Δημοτικό Σχολείο Παραμυθιάς. Το κτίριο αποτελεί χαρακτηριστικό δείγμα της αρχιτεκτονικής και της οικοδομικής πρακτικής της περιόδου και η διατήρηση των ιδιαίτερων αρχιτεκτονικών χαρακτηριστικών του και των τρόπων και υλικών κατασκευής αποτελεί προτεραιότητα. Η ένταξη νέων στοιχείων που θα εξυπηρετούν τις προβλεπόμενες νέες χρήσεις του κτιρίου θα πρέπει να είναι αρμονική και αυτά να διακρίνονται με σαφήνεια.

Με την ένταξη του έργου στο ΕΠΑΝΕΚ διασφαλίζεται η αποκατάσταση της αρχιτεκτονικής και στατικής επάρκειας του κτιρίου, καθώς και η κατάλληλη διαμόρφωσή του προκειμένου να αποτελέσει έναν επισκέψιμο πολυχώρο πολιτισμού. Σύμφωνα μάλιστα με την πρόταση που συνέταξαν ο Δήμος Σουλίου και η ΜΟΔ, το κτίριο Βούλγαρη θα προσφέρει διαδραστικά και βιωματικά στον επισκέπτη του, αλλά και στους κατοίκους του δήμου, μια περιήγηση στον μύθο, την ιστορία και τις τέχνες της περιοχής του Σουλίου και του μυθικού Αχέροντα. Αναλυτικότερα, στο κτίριο θα λειτουργήσουν:

- Διαδραστική έκθεση για την οικογένεια Βούλγαρη (Bulgari)
- Διαδραστικές εκθέσεις για την Παραμυθιά, τη μυθολογία και την ιστορία της περιοχής Σουλίου και Αχέροντα
- Χώροι τέχνης, ψυχαγωγίας και βιβλιοθήκης
- Κέντρο Δημοιουργικής Απασχόλησης
- Καφενείο και εκθετήριο.

### **Υποστήριξη που παρέχει η ΜΟΔ**

Κατά την προετοιμασία υποβολής του έργου προς χρηματοδότηση, η ΜΟΔ υποστήριξε τον δήμο στα εξής:

- Καταγραφή αναγκών και τεκμηρίωση ωριμότητας έργου
- Μελέτη σκοπιμότητας
- Έρευνα πληρότητας του φακέλου έργου και υπόδειξη έκδοσης αδειών
- Συμπλήρωση τεχνικού δελτίου έργου και πινάκων ικανότητας δικαιούχου
- Επιχειρηματικό σχέδιο έργου
- Μελέτη οργάνωσης χώρου και εξοπλισμών
- Μελέτη κόστους – οφέλους
- Συμπλήρωση φακέλου έργου για τεκμηρίωση και υποβολή πρότασης χρηματοδότησης

Η ΜΟΔ θα συνεχίσει να υποστηρίζει τον Δήμο Σουλίου σε όλα τα στάδια υλοποίησης του έργου μέχρι και την ολοκλήρωσή του.

Αρμόδιο στέλεχος  
ΜΟΔ για πληροφορίες:

ΛΕΚΚΑ ΑΘΑΝΑΣΙΑ

Τηλ.  
2131310194

Email: lekka@mou.gr

An aerial photograph of a coastal town, likely Megisti, Greece. The town features colorful buildings with red-tiled roofs along the waterfront. A harbor area is visible with several boats, including a large white sailboat. The background shows a rugged, rocky coastline. A dark horizontal band across the middle of the image contains a green circle with the number '2' and white text.

2

**Ανάδειξη παραλιακής ζώνης**  
***Δήμος Μεγίστης***

Οι προτεινόμενες επεμβάσεις αφορούν την παραλιακή ζώνη του οικισμού της Μεγίστης που αποτελείται από μια λωρίδα μήκους 1.200 μ. και πλάτους 2,5 έως 4 μ. και καλύπτει περίπου 4.000 τ.μ. Οι παρεμβάσεις αφορούν την κάλυψη και του υπολοίπου της ζώνης από πέτρινο οδόστρωμα (καθαίρεση ασφάλτου), ώστε να ταιριάζει με τον παραδοσιακό χαρακτήρα του οικισμού, φύτευση δέντρων, τοποθέτηση καθισμάτων και φωτιστικών. Το έργο:

- θα αναζωογονήσει την παραλιακή ζώνη του νησιού, καθιστώντας την πόλο πολλαπλών δραστηριοτήτων καθώς και πόλο τουριστικής ανάπτυξης ,
- θα διασφαλίσει και αναδείξει τον παραδοσιακό χαρακτήρα της περιοχής,
- θα επιφέρει την ενοποίηση της παραλιακής ζώνης με τους σημαντικούς χώρους και κτίρια που βρίσκονται κοντά της,
- θα βελτιώσει την ποιότητα ζωής των κατοίκων αλλά και των επισκεπτών.

### **Υποστήριξη που παρέχει η ΜΟΔ**

Η ΜΟΔ συνέταξε τον φάκελο για την υποβολή του έργου στην πρόσκληση του Ειδικού Αναπτυξιακού Προγράμματος Νοτίου Αιγαίου.

Παράλληλα, στο πλαίσιο του μηχανισμού υλοποίησης έργων μικρών νησιών, έκανε τις κατάλληλες επαφές και συνεργασίες και συμφωνήθηκε η εκπόνηση της μελέτης από την ΚτΥπ ΑΕ με σύμβαση ανάθεσης μελέτης που θα υπογραφεί από το Υπουργείο Υποδομών & Μεταφορών και τον Δήμο Μεγίστης.

Αρμόδιο στέλεχος  
ΜΟΔ για πληροφορίες:

ΚΑΝΕΛΛΟΠΟΥΛΟΣ  
ΗΛΙΑΣ

Τηλ.  
2131310276

Email: [hkanellopoulos@mou.gr](mailto:hkanellopoulos@mou.gr)





ΔΗΜΑΡΧΕΙΟ ΣΑΜΟΘΡΑΚΗΣ  
ΚΟΙΝΩΝΙΑ ΟΦΙ ΣΑΜΟΘΡΑΚΗΣ

3

**Έργα αποκατάστασης ζημιών  
Δήμος Σαμοθράκης**

Στις 25 και 26 Σεπτεμβρίου 2017 έντονη βροχόπτωση προκάλεσε καταστροφικές πλημμύρες στο νησί της Σαμοθράκης με ανυπολόγιστες ζημιές:

- 1) σε δημόσιες υποδομές (δρόμοι αρμοδιότητας δήμου, δίκτυο ύδρευσης, πλήρης καταστροφή του κεντρικού αγωγού αποχέτευσης ομβρίων, ανάγκες καθαρισμού ρεμάτων),
- 2) στο φυσικό περιβάλλον (διάβρωση εδάφους, κατολισθήσεις),
- 3) στην απασχόληση και στην οικονομική δραστηριότητα [αιτήσεις από 70 περίπου πληγέντες (18 επιχειρήσεις, 36 κατοικίες, 17 οχήματα), ζημιές σε 58 κτηνοτρόφους (2.683 αιγοπρόβατα), ζημιές σε φυτική παραγωγή από 110 δικαιούχους] και
- 4) σε αρχαιολογικούς χώρους.

Ο δήμος προχώρησε στην αποτίμηση των ζημιών και έγινε αίτηση χρηματοδότησης για την αποκατάστασή τους στο Ταμείο Αλληλεγγύης της Ευρωπαϊκής Ένωσης. Οι ζημιές αφορούσαν πλήρη ή μερική καταστροφή και ο υπολογισμός της αποκατάστασής τους αφορούσε την επαναφορά στην πρότερη λειτουργική κατάσταση και όχι νέα έργα.

Λήφθηκε μέριμνα για την αποφυγή των επικαλύψεων αποτίμησης ζημιών με την Περιφέρεια, η οποία υπολόγισε το κόστος αποκατάστασης ζημιών στο οδικό δίκτυο δικής της αρμοδιότητας.

### **Υποστήριξη που παρέχει η ΜΟΔ**

- Εκτίμηση του προϋπολογισμού των έργων αποκατάστασης ζημιών για τους σκοπούς της σύνταξης του Τεχνικού Δελτίου Φυσικών Καταστροφών.
- Σύνταξη του Τεχνικού Δελτίου Φυσικών Καταστροφών και της συγκεντρωτικής λίστας ζημιών, σύμφωνα με τις οδηγίες της Ειδικής Υπηρεσίας Συντονισμού της Εφαρμογής της Εθνικής Αρχής Συντονισμού του Υπουργείου Οικονομίας & Ανάπτυξης και της Εγκυκλίου Οδηγιών για την έγκριση και χρηματοδότηση του Προγράμματος Δημοσίων Επενδύσεων 2017 και τον προγραμματισμό δαπανών του ΠΔΕ 2018–2020.

Αρμόδιο στέλεχος  
ΜΟΔ για πληροφορίες:

ΜΠΟΥΤΣΙΚΟΥ ΕΛΕΝΑ

Τηλ.  
2131310277

Email: eboutsikou@mou.gr

A photograph of a stone tower with a large arched opening. The tower is built from rough-hewn grey stones and is partially covered in moss and small plants. The background shows a lush green landscape with bushes and trees under a bright sky. A green circle with the number 4 is overlaid on the tower.

4

**Προστασία και ανάδειξη ενετικού κάστρου  
και ναού Αγ. Νικολάου Γαΐου**

*Δήμος Παξών*



Το ενετικό κάστρο των Παζών, γνωστό σήμερα ως το κάστρο του Άι Νικόλα, κτισμένο στην κορυφή της ομώνυμης φυσικής νησίδας που δεσπόζει απέναντι ακριβώς από το λιμάνι του Γάιου των Παζών, ξεκίνησε να χτίζεται το 1423 και ολοκληρώθηκε το 1510.

Τα τείχη, το μεγαλύτερο μέρος των οποίων παραμένει ακέραιο, όπως και η μπαρουταποθήκη, η ενετική δεξαμενή που αποτελεί μέρος έρευνας πολλών ιστορικών επιστημόνων, το παρατηρητήριο, τα κανόνια, αρκετοί βοηθητικοί χώροι, αλλά και το βαθύ πηγάδι που έχει ακόμη νερό, βασίστηκαν σε σχέδια του Λεονάρντο Ντα Βίντσι που σώζονται σε βιβλιοθήκες της Βενετίας. Στην ίδια νησίδα και σε μικρή απόσταση βρίσκεται ο ναός του Αγίου Νικολάου.

Σήμερα στόχος της δημοτικής αρχής είναι το κάστρο να αξιοποιηθεί άμεσα, να φωτιστεί και να λειτουργήσει εκτός από ιστορικό μνημείο και ως συναυλιακός χώρος, αφενός διότι η τοποθεσία του είναι ειδυλλιακή, αφετέρου διότι η τεχνοτροπία του το κατατάσσει σε ένα από τα αρχιτεκτονικά αριστουργήματα του 15ου αιώνα.

Οι παρεμβάσεις ανάπλασης και ανάδειξης περιλαμβάνουν:

- Εργασίες προστασίας και ανάδειξης του κάστρου
- Δημιουργία υποδομών & εγκαταστάσεων εξυπηρέτησης κοινού
- Εργασίες συντήρησης και αποκατάστασης του κτιρίου του ναού
- Αποκατάσταση και συντήρηση του λίθινου τέμπλου του ναού.

Το έργο έχει ενταχθεί για χρηματοδότηση στο πρόγραμμα χρηματοδότησης μελετών του Ταμείου Παρακαταθηκών και Δανείων και η Εφορεία Αρχαιοτήτων της Κέρκυρας έχει ξεκινήσει τη διαδικασία ολοκλήρωσης των μελετών.

### **Υποστήριξη που παρέχει η ΜΟΔ**

Η ΜΟΔ παρέχει επιτόπου συμβουλευτική και τεχνική υποστήριξη σε όλα τα στάδια του έργου:

- Καταγραφή αναγκών και τεκμηρίωση ωριμότητας έργου
- Έρευνα πληρότητας του φακέλου έργου
- Αναζήτηση δυνατότητας χρηματοδότησης
- Συμπλήρωση τεχνικού δελτίου έργου
- Συμπλήρωση φακέλου έργου για τεκμηρίωση και υποβολή πρότασης χρηματοδότησης
- Συμμετοχή στην παρακολούθηση της εκπόνησης των μελετών και των τευχών δημοπράτησης
- Παρακολούθηση προόδου υλοποίησης μέχρι το κλείσιμο του έργου

Αρμόδιο στέλεχος  
ΜΟΔ για πληροφορίες:

ΑΧΕΙΜΑΣΤΟΣ  
ΑΝΑΣΤΑΣΙΟΣ

Τηλ.  
2131310273

Email: [aaxeimastos@mou.gr](mailto:aaxeimastos@mou.gr)



5

**Ανακατασκευή κτιρίων στρατοπέδου  
Παύλου Μελά  
και δημιουργία μητροπολιτικού Πάρκου**  
*Δήμος Παύλου Μελά*

Μετά την πρόσφατη απόδοση του στρατοπέδου Παύλου Μελά στον δήμο, ξεκινάει με εντατικούς ρυθμούς η προσπάθεια σωτηρίας των ιστορικών του κτιρίων και αξιοποίησης του συνόλου του χώρου (330 στρ.) για τη δημιουργία ενός μητροπολιτικού πάρκου, πολύτιμου πνεύμονα για όλη τη Θεσσαλονίκη.

Η πρώτη φάση του έργου περιλαμβάνει:

- την ανακατασκευή δύο εμβληματικών κτιρίων στρατωνισμού της ύστερης οθωμανικής περιόδου (τέλη 19ου αιώνα), που έχουν χαρακτηριστεί διατηρητέα,
- την ολοκλήρωση των μελετών για τη δημιουργία του πάρκου.

Στο ισόγειο των κτιρίων προβλέπονται χώροι ιστορικής μνήμης και πολιτισμού, αφιερωμένοι στην εθνική αντίσταση και στον προσφυγικό ελληνισμό, αίθουσες πολιτιστικών δραστηριοτήτων και μικρό αμφιθέατρο. Στον όροφο θα φιλοξενηθούν διοικητικοί χώροι και δημοτικές υπηρεσίες.

Για το κεντρικό κτίριο έχει ήδη εγκριθεί από το ΕΠΑΝΕΚ χρηματοδότηση 2,5 εκατ. ευρώ, ενώ ο δήμος θα καλύψει τυχόν επιπλέον ποσά που θα απαιτηθούν, ύψους έως 1,6 εκ. ευρώ. Παράλληλα, για τη δημιουργία του πάρκου έχουν δεσμευτεί σημαντικοί πόροι από την ΟΧΕ-ΒΑΑ Κεντρικής Μακεδονίας.

Για την παρακολούθηση της γρήγορης εξέλιξης των εργασιών έχει συναφθεί προγραμματική σύμβαση μεταξύ του Δήμου Παύλου Μελά, που είναι και ο κύριος του έργου, της Μητροπολιτικής Αναπτυξιακής Θεσσαλονίκης, που υποστηρίζει με τεχνογνωσία και στελέχη την εκπόνηση των μελετών, του Υπουργείου Πολιτισμού & Αθλητισμού, της Περιφέρειας Κεντρικής Μακεδονίας, καθώς και της ΜΟΔ.

### **Υποστήριξη που παρέχει η ΜΟΔ**

- Υποστήριξη κατά τη διαμόρφωση και οριστικοποίηση της προγραμματικής σύμβασης
- Συμμετοχή στην προγραμματική σύμβαση με σκοπό την κινητοποίηση των εμπλεκόμενων φορέων, την επίλυση προβλημάτων και την επίτευξη των μέγιστων δυνατών συνεργειών
- Διερεύνηση δυνατοτήτων επιπλέον χρηματοδότησης από την ΕΕ, το ΕΣΠΑ και τα εθνικά χρηματοδοτικά μέσα

Αρμόδιο στέλεχος  
ΜΟΔ για πληροφορίες:

ΧΡΗΣΤΙΔΟΥ  
ΧΡΗΣΤΙΝΑ

Τηλ.  
2131310153

Email: cxristidou@mou.gr





6

**Κατασκευή δικτύου αποχέτευσης  
στα δημοτικά διαμερίσματα Πελόπιου -  
Πλατάνου - Φλόκα**

***Δήμος Αρχαίας Ολυμπίας***

Το έργο αφορά την κατασκευή δικτύων αποχέτευσης τριών δημοτικών διαμερισμάτων, και συγκεκριμένα του Πελόπιου, του Πλατάνου και του Φλόκα, του Δήμου Αρχαίας Ολυμπίας, τα οποία δεν καλύπτονται καθόλου από τα υφιστάμενα δίκτυα, τον Κεντρικό Αποχετευτικό Αγωγό (ΚΑΑ) και τη σύνδεση με τον Βιολογικό Καθαρισμό. Με την υλοποίηση του έργου θα λυθεί ένα χρόνιο πρόβλημα διάθεσης των λυμάτων των συγκεκριμένων δημοτικών διαμερισμάτων και θα αντιμετωπιστούν τα συνεπαγόμενα προβλήματα υγιεινής και προστασίας του περιβάλλοντος.

### **Υποστήριξη που παρέχει η ΜΟΔ:**

Η ΜΟΔ υποστήριξε τη Δημοτική Επιχείρηση Ύδρευσης Αποχέτευσης (ΔΕΥΑ) Αρχαίας Ολυμπίας στην υποβολή της αίτησης χρηματοδότησης στο πρόγραμμα Φιλόδημος Ι του Υπουργείου Εσωτερικών, η οποία εγκρίθηκε τον Ιούλιο του 2018.

Η προετοιμασία της αίτησης χρηματοδότησης έγινε μετά από συνεργασία των στελεχών της ΔΕΥΑ Αρχαίας Ολυμπίας με τη ΜΟΔ και το συγκεκριμένο έργο είναι από τα πρώτα έργα διαχείρισης λυμάτων που εντάχθηκαν στον Φιλόδημο.

Η ΜΟΔ θα συνεχίσει να υποστηρίζει τη ΔΕΥΑ Αρχαίας Ολυμπίας στη φάση υλοποίησης του έργου.

Αρμόδιο στέλεχος  
ΜΟΔ για πληροφορίες:

ΠΕΤΡΟΥ ΕΥΑΓΓΕΛΟΣ

Τηλ.  
2131310296

Email: vpetrou@mou.gr



7

**Επέκταση Χώρου Υγειονομικής Ταφής  
Υπολειμμάτων (ΧΥΤΥ) Παλαίρου  
και αναβάθμιση σταθμού  
επεξεργασίας στραγγισμάτων**

***Δήμος Ακτίου - Βόνιτσας***

Με το έργο της επέκτασης του ΧΥΤΥ Παλαίρου και της αναβάθμισης του σταθμού επεξεργασίας στραγγισμάτων υλοποιείται ο διαπεριφερειακός σχεδιασμός διαχειρίσις απορριμμάτων για τους Δήμους Λευκάδας και Μεγανησίου της Περιφέρειας Ιονίων Νήσων και Ακτίου-Βόνιτσας και Ξηρομέρου της Περιφέρειας Δυτικής Ελλάδας. Με βάση τον σχεδιασμό αυτόν τα απορρίμματα των Δήμων Ακτίου-Βόνιτσας και Ξηρομέρου θα οδηγούνται στη Μονάδα Προεπεξεργασίας Απορριμμάτων και Κομποστοποίησης (ΜΟΠΑΚ) Δήμου Λευκάδας μαζί με τα αντίστοιχα απορρίμματα του Δήμου Λευκάδας και του Δήμου Μεγανησίου. Το παραγόμενο υπόλειμμα από το σύνολο των απορριμμάτων που οδηγούνται στη ΜΟΠΑΚ, θα διατίθεται εξ ολοκλήρου στον ΧΥΤΥ της Παλαίρου δημιουργώντας έτσι οικονομία κλίμακας κυρίως στις μεταφορές. Για τον λόγο αυτόν κρίνεται απαραίτητη η επέκταση του υφιστάμενου ΧΥΤΥ Παλαίρου ως εξής:

- κατασκευή 3 νέων κυτάρων περιμετρικά των υφισταμένων,
- επέκταση της στεγάνωσης και των δικτύων συλλογής διηθημάτων και βιοαερίου
- αναβάθμιση της Εγκατάστασης Επεξεργασίας Στραγγισμάτων με την κατασκευή χαλικοδιυλιστήριου, μονάδας υπερδιήθησης και μονάδας αντίστροφης όσμωσης.

Η πρόταση χρηματοδότησης υποβλήθηκε προς το ΠΕΠ Δυτικής Ελλάδας το Φθινόπωρο του 2018.

### **Υποστήριξη που παρέχει η ΜΟΔ**

Η ΜΟΔ υποστηρίζει και καθοδηγεί τον Δήμο Ακτίου-Βόνιτσας:

- στις απαιτούμενες διαδικασίες για την ωρίμανση των έργων (μελέτες, περιβαλλοντική αδειοδότηση κ.λπ.) και
- στην υποβολή των σχετικών προτάσεων στις αντίστοιχες προσκλήσεις του ΠΕΠ Δυτικής Ελλάδας

Αρμόδιο στέλεχος  
ΜΟΔ για πληροφορίες:

ΠΕΤΡΟΥ ΕΥΑΓΓΕΛΟΣ

Τηλ.  
2131310296

Email: [vpetrou@mou.gr](mailto:vpetrou@mou.gr)





8

**Κατασκευή καταφυγίου τουριστικών  
και αλιευτικών σκαφών**

***Δήμος Ανάφης***



Λόγω της ραγδαίας ανάπτυξης του θαλάσσιου τουρισμού, τα τελευταία χρόνια παρατηρείται στην Ανάφη συνεχής αύξηση του αριθμού των σκαφών αναψυχής που προσεγγίζουν το νησί κατά τη θερινή περίοδο στην πορεία τους προς/από τα Δωδεκάνησα και τα τουρκικά παράλια, παρότι δεν υφίσταται σήμερα οργανωμένη και ασφαλής λιμενική εγκατάσταση για τα σκάφη αυτά. Τα σκάφη αναψυχής αναγκάζονται να αγκυροβολούν στα ανοικτά και η αποβίβαση των επιβαιόντων γίνεται με βάρκες. Αντίστοιχα, δεν υπάρχει αλιευτικό καταφύγιο και οι αλιείς αναγκάζονται κάθε φορά που πηγαίνουν για ψάρεμα να καθελκούν/ανελκούν τα σκάφη τους πάνω από τα υπολείμματα λιμενικής ράμπας που καταστράφηκε το 2011 όταν η Ανάφη επλήγη από ιδιαίτερα έντονα καιρικά φαινόμενα.

Το καταφύγιο τουριστικών και αλιευτικών σκαφών αποτελεί ένα απαραίτητο έργο υποδομής για την Ανάφη, με άμεσα και σημαντικά οφέλη για την οικονομία και την κοινωνία του νησιού, και θα επιλύσει και το χρόνιο πρόβλημα ελλιμενισμού των σκαφών των επαγγελματιών αλιέων του νησιού. Θα αναπτυχθεί στα βορειοανατολικά του λιμένα Αγ. Νικολάου. Το καταφύγιο, στην πλήρη ανάπτυξή του, θα διαθέτει συνολικά 51 θέσεις ελλιμενισμού για σκάφη αναψυχής διαφόρων μεγεθών.

### **Υποστήριξη που παρέχει η ΜΟΔ**

Επιτόπου συμβουλευτική και τεχνική υποστήριξη σε όλα τα στάδια του έργου:

- Καταγραφή αναγκών και τεκμηρίωση ωριμότητας έργου
- Έρευνα πληρότητας του φακέλου έργου
- Αναζήτηση δυνατότητας χρηματοδότησης
- Υποστήριξη στην παρακολούθηση και επίσπευση των απαιτούμενων αδειοδοτήσεων
- Συμπλήρωση τεχνικού δελτίου έργου
- Συμπλήρωση φακέλου έργου για τεκμηρίωση και υποβολή πρότασης χρηματοδότησης
- Συμμετοχή στην παρακολούθηση της εκπόνησης των μελετών και των τευχών δημοπράτησης
- Παρακολούθηση προόδου υλοποίησης μέχρι το κλείσιμο του έργου

**Αρμόδιο στέλεχος  
ΜΟΔ για πληροφορίες:**

**ΑΧΕΙΜΑΣΤΟΣ  
ΑΝΑΣΤΑΣΙΟΣ**

Τηλ.  
2131310273

Email: [aaxeimastos@mou.gr](mailto:aaxeimastos@mou.gr)

An aerial photograph of a coastal town, likely Mandrakio in Nisyros, Greece. The town is built on a cliffside overlooking the sea. The buildings are mostly white with flat roofs, and some have blue accents. The sea is a deep blue, and the sky is overcast. A large green circle with the number 9 is overlaid on the image.

9

**Βελτίωση, επέκταση λιμενικών  
εγκαταστάσεων Μανδρακίου**

*Δήμος Νισύρου*

Το έργο αφορά την αναβάθμιση του υπάρχοντα λιμένα μέσω της κατασκευής νέου μώλου, με στόχο τόσο την προστασία των πλοίων κατά τον ελλιμενισμό τους κατά τους χειμερινούς μήνες όσο και τη δυνατότητα προσέγγισης τουριστικών σκαφών στο Μανδράκι ιδιαίτερα το καλοκαίρι, όποτε η κίνηση των ημεροπλοίων, θαλαμηγών και μικρών κρουαζιεροπλοίων αυξάνεται κατακόρυφα.

Επιπλέον, η κατασκευή νέου μώλου είναι απαραίτητη για την πολιτική προστασία, καθώς το ηφαιστείο της Νισύρου είναι ενεργό και απαιτείται λιμένας εξόδου για την εκκένωση του νησιού σε περίπτωση έκρηξης του ηφαιστείου.

Το έργο θα οδηγήσει στην οικονομική ανάπτυξη του νησιού συνολικά, καθώς θα αυξηθεί η τουριστική κίνηση και θα διευκολυνθεί η επισκεψιμότητα του ηφαιστείου και των ιαματικών λουτρών.

### **Υποστήριξη που παρέχει η ΜΟΔ**

Η υποστήριξη της ΜΟΔ αφορά τον συντονισμό, την παρακολούθηση και την επιτάχυνση των ενεργειών ωρίμανσης του έργου.

Πιο συγκεκριμένα:

- Καταγραφή αναγκών και τεκμηρίωση της ωριμότητας του έργου
- Υποστήριξη και επιτάχυνση αδειοδότησης
- Συνεργασία με το Υπουργείο Υποδομών και Μεταφορών (Γενική Γραμματεία Υποδομών) και τους άλλους εμπλεκόμενους φορείς για την προκήρυξη των μελετών
- Παρακολούθηση προόδου υλοποίησης μέχρι το κλείσιμο του έργου

Αρμόδιο στέλεχος  
ΜΟΔ για πληροφορίες:

**ΔΡΑΓΑΝΙΓΟΣ**  
ΑΝΤΩΝΗΣ

Τηλ.  
2131310281

Email: [adraganigos@mou.gr](mailto:adraganigos@mou.gr)

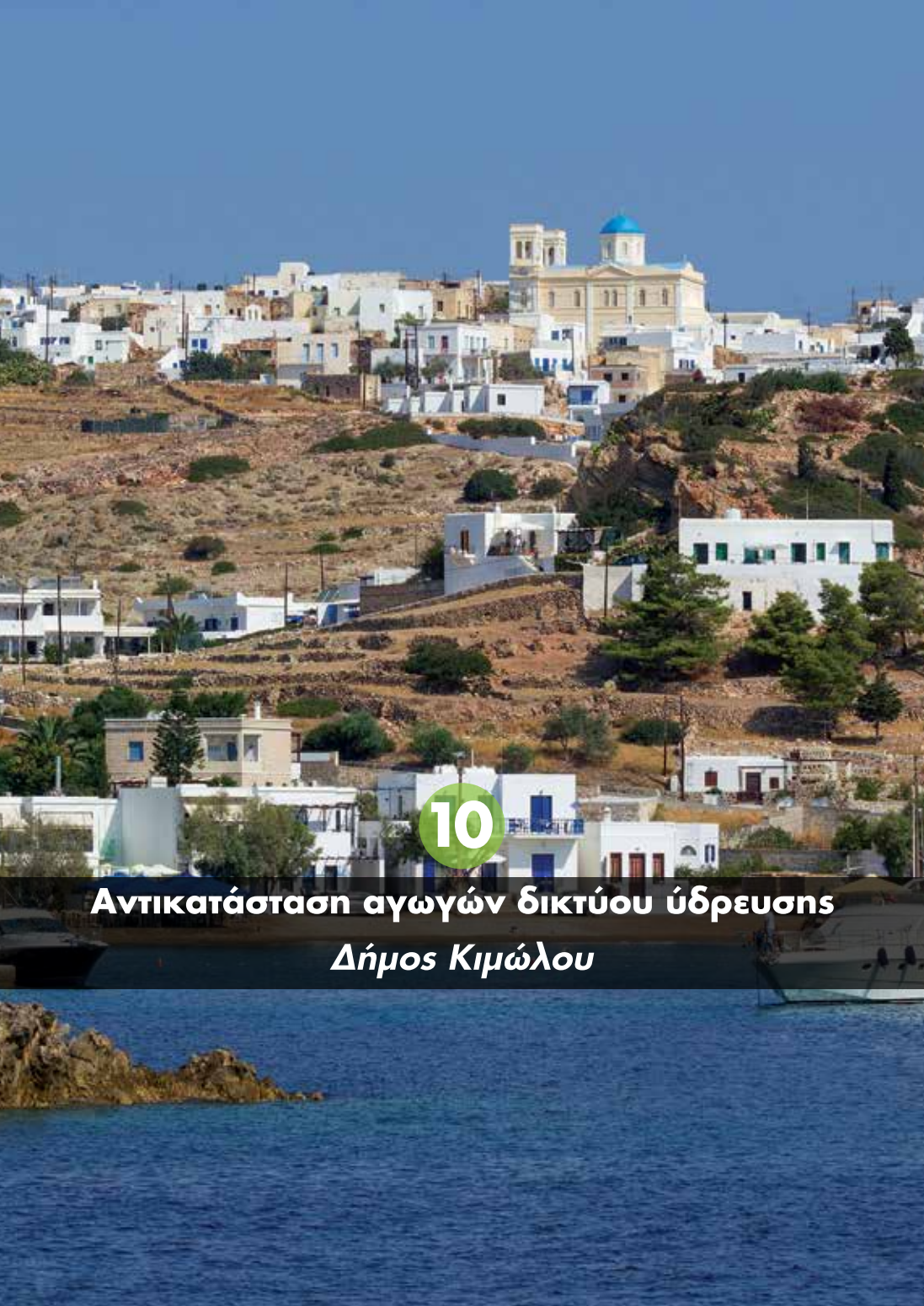

10

**Αντικατάσταση αγωγών δικτύου ύδρευσης**

*Δήμος Κιμώλου*



Οι οικισμοί της Χώρας και της Ψάθης Κιμώνου δεν διαθέτουν ολοκληρωμένο δίκτυο ύδρευσης και αντιμετωπίζουν εκτεταμένα προβλήματα υδροδότησης, τα οποία εντείνονται τους θερινούς μήνες, όταν η ζήτηση του νερού αυξάνεται εκθετικά. Οι υφιστάμενοι αγωγοί ύδρευσης, οι οποίοι κατασκευάστηκαν τμηματικά, αποτελούνται από αμιαντοσωλήνες και πλαστικό και σε πολλές περιπτώσεις δεν πληρούνται οι προδιαγραφές ασφαλείας (βρίσκονται κάτω από τους αγωγούς αποχέτευσης) με σημαντική επίδραση στην ποιότητα του νερού. Τα τμήματα των οικισμών που δεν καλύπτονται από το υποτυπώδες υφιστάμενο δίκτυο υδροδοτούνται μέσω ιδιωτικών δεξαμενών που γεμίζουν είτε με βρόχινο νερό είτε με νερό από υδροφόρα οχήματα.

Το έργο αφορά την ολοκλήρωση και βελτίωση της λειτουργίας του δικτύου ύδρευσης και περιλαμβάνει:

- Την κατασκευή εσωτερικού δικτύου διανομής πόσιμου νερού της Χώρας
- Την κατασκευή εσωτερικού δικτύου διανομής πόσιμου νερού της Ψάθης
- Την κατασκευή εξωτερικού υδραγωγείου για την τροφοδοσία των δεξαμενών της Ψάθης από τις δεξαμενές Ξαπλοβουνίου και την εξυπηρέτηση λοιπών οικισμών του νησιού.

Με την υλοποίηση του έργου θα αναβαθμιστούν οι υφιστάμενες υποδομές ύδρευσης ενώ μέσω του εξωτερικού υδραγωγείου θα εξυπηρετείται το σύνολο του νησιού. Ταυτόχρονα διασφαλίζεται η αειφορία των υδάτινων πόρων της περιοχής, με πρόβλεψη έργων για τη συλλογή/αποθήκευση νερού και τη διάθεση του πλεονάζοντος ανάλογα με τις ανάγκες. Επίσης, βελτιώνεται η ποιότητα ζωής τόσο των κατοίκων της περιοχής, όσο και των παραθεριστών/τουριστών, ενώ υποστηρίζεται και η τουριστική ανάπτυξη.

### **Υποστήριξη που παρέχει η ΜΟΔ**

- Έλεγχος της μελέτης του έργου
- Συντονισμός και επικοινωνία με όλες τις εμπλεκόμενες πλευρές (δήμος, μελετητής, Διεύθυνση Τεχνικής Υπηρεσίας, σύμβουλοι του δήμου κ.λπ.) για την επικαιροποίηση της μελέτης, την υποβολή και την έγκρισή της από τη Διεύθυνση Τεχνικής Υπηρεσίας
- Υποστήριξη του δήμου στη σύνταξη του φακέλου της πρότασης για το πρόγραμμα Φιλόδημος Ι (Σύνταξη ΤΔΕ, τεκμηρίωση της επιλεξιμότητας, επιτάχυνση των αδειοδοτήσεων, σύνταξη συνημμένων της πρότασης κ.λπ.)
- Συνολική παρακολούθηση της εξέλιξης του έργου

Αρμόδιο στέλεχος  
ΜΟΔ για πληροφορίες:

ΔΡΑΓΑΝΙΓΟΣ  
ΑΝΤΩΝΗΣ

Τηλ.  
2131310281

Email: [adraganigos@mou.gr](mailto:adraganigos@mou.gr)



11

**Αποκατάσταση Δημοτικού Σχολείου  
Μελιγούς & μετατροπή σε πολυχώρο  
εκπαιδευτικών, κοινωνικών  
και πολιτιστικών δραστηριοτήτων**  
*Δήμος Βόρειας Κυνουρίας*

Το Δημοτικό Σχολείο της Μελιγούς έπαψε να λειτουργεί από το 2015. Το κτίριο όμως με πρωτοβουλία του Δήμου διατηρήθηκε, φιλοξενώντας περιστασιακά πολιτιστικές και βιωματικές δραστηριότητες.

Το έργο έχει ως σκοπό τη διαμόρφωση νέων υποδομών στα υπάρχοντα κτίρια, ικανών να συμπεριλάβουν όλους τους παιδικούς σταθμούς της ευρύτερης περιοχής, καθώς και υπηρεσίες και ποικίλες πολιτισμικές δραστηριότητες του Δήμου Βόρειας Κυνουρίας. Το συγκρότημα που θα δημιουργηθεί θα αποτελέσει σημείο αναφοράς για τον οικισμό και θα επιτευχθούν τα ακόλουθα:

- Εξοικονομούνται πόροι που σήμερα δαπανώνται σε ενοίκια των Παιδικών Σταθμών
- Εξασφαλίζεται στέγαση φορέων σε αναβαθμισμένο και λειτουργικό περιβάλλον με όλες τις σύγχρονες υποδομές (ενεργειακές, τεχνολογίας πληροφορικής & επικοινωνιών κ.λπ.)
- Ενισχύεται η συνεργασία των πολιτιστικών φορέων που θα στεγάζονται πλέον σε ενιαίους χώρους
- Διαμορφώνεται ένας υπαίθριος χώρος φιλοξενίας υπαίθριων πολιτιστικών εκδηλώσεων, μόνιμου και εποχικού χαρακτήρα.
- Ο «Πολυχώρος» θα λειτουργήσει συνδυαστικά με τις παρακείμενες υποδομές ψυχαγωγίας και άθλησης (παιδική χαρά, Δημοτικό Στάδιο κ.λπ.)

### **Υποστήριξη που παρέχει η ΜΟΔ**

Κατά την προετοιμασία υποβολής του έργου προς χρηματοδότηση, η ΜΟΔ υποστηρίζει τον δήμο στα εξής:

- Καταγραφή αναγκών και τεκμηρίωση ωριμότητας έργου
- Υποστήριξη στην εκπόνηση του κτιριολογικού προγράμματος
- Σύναξη μελέτης σκοπιμότητας
- Έλεγχος πληρότητας του φακέλου του έργου και υποστήριξη του Δήμου Κυνουρίας στην έκδοση των απαιτούμενων αδειών και εγκρίσεων
- Συμπλήρωση Τεχνικού Δελτίου Πράξης και όλων των απαιτούμενων στοιχείων (πινάκων, εντύπων κ.λπ.)
- Σύναξη επιχειρηματικού σχεδίου (Business Plan)
- Σύναξη χρηματοοικονομικής ανάλυσης
- Συμπλήρωση φακέλου έργου για τεκμηρίωση και υποβολή πρότασης χρηματοδότησης.

Μετά την ένταξη του έργου στο ΕΠΑνΕΚ, η ΜΟΔ θα υποστηρίξει τον δήμο σε όλα τα στάδια υλοποίησης του έργου μέχρι και την ολοκλήρωσή του.

**Αρμόδιο στέλεχος  
ΜΟΔ για πληροφορίες:**

**ΚΑΡΜΠΕΡΗΣ  
ΚΩΝΣΤΑΝΤΙΝΟΣ**

Τηλ.  
2713610405

Email: [kkarberis@mou.gr](mailto:kkarberis@mou.gr)



12

**Κατασκευή έργων υποδομής στους  
οικισμούς Κηπάκι και Πύργος  
όπου ζουν Ρομά**



Το έργο αφορά την κατασκευή έργων υποδομής στους οικισμούς Κηπάκι και Πύργος όπου ζουν Ρομά.

Τα έργα που θα κατασκευαστούν στο Κηπάκι είναι:

- Ασφαλτοστρώσεις
- Επέκταση δημοτικού φωτισμού
- Κατασκευή δικτύου ακαθάρτων
- Επέκταση δικτύου ύδρευσης
- Κατασκευή πεζοδρομίων

Στον Πύργο προβλέπεται ανάπλαση κοινόχρηστου χώρου με διαμόρφωση του, εγκατάσταση του υπόγειου συστήματος άρδευσης και φύτευση.

Το έργο αποσκοπεί στη βελτίωση των συνθηκών υγιεινής και αξιοπρεπούς διαβίωσης των κατοίκων και στη λειτουργική και αισθητική αναβάθμιση της περιοχής. Απώτερος στόχος είναι η μείωση των κοινωνικών ανισοτήτων, η ενίσχυση της κοινωνικής συνοχής, η ενδυνάμωση της κοινωνικής ένταξης και ενσωμάτωσης.

### **Υποστήριξη που παρέχει η ΜΟΔ**

Η ΜΟΔ υποστήριξε τον δήμο στη διαδικασία ωρίμανσης του έργου, στην αναζήτηση και έγκριση της χρηματοδότησης, στη σύνταξη του τεχνικού δελτίου έργου και στην εγγραφή του στο Πρόγραμμα Δημοσίων Επενδύσεων.

Αρμόδιο στέλεχος  
ΜΟΔ για πληροφορίες:

ΚΑΛΑΜΑΡΑΣ  
ΔΗΜΗΤΡΗΣ

Τηλ.  
2131310175

Email: [dkalamaras@mou.gr](mailto:dkalamaras@mou.gr)